

# 2017 總統教育獎實施計畫

## 壹、目的

為鼓勵能以順處逆，發揮人性積極面，力爭上游，出類拔萃，具表率作用之大專及中小學生，以彰顯國家對學生優良品德及特殊才能之重視。

## 貳、辦理單位

- 一、指導單位：總統府、行政院。
- 二、主辦單位：教育部。
- 三、承辦單位：國立東石高級中學、國立陽明高級中學。
- 四、協辦單位：各直轄市政府教育局、各縣（市）政府。
- 五、推薦單位：國內公立與已立案之私立大專校院、高級中等學校、國民中學、國民小學及已向政府立案之社會團體(須附相關證明文件)。

## 參、獎勵名額

總統教育獎每年辦理 1 次，每年獎勵名額以大專組 6 名至 8 名、高中職組 10 名至 12 名，國中組 16 名至 18 名，國小組 16 名至 18 名，合計 48 名至 56 名為原則。

## 肆、頒獎及表揚方式

- 一、每位獲獎學生由總統頒發獎助學金、獎狀 1 紙及獎座 1 座，獎勵經費由教育部年度預算支應，其獎助學金規定如下：
  - (一)大專組每名學生頒發獎助學金新臺幣 25 萬元。
  - (二)高中職組每名學生頒發獎助學金新臺幣 20 萬元。
  - (三)國中組每名學生頒發獎助學金新臺幣 15 萬元。
  - (四)國小組每名學生頒發獎助學金新臺幣 15 萬元。
- 二、編撰總統教育獎獲獎學生芳名錄。
- 三、每位獲獎學生得邀請 1 位至 3 位（其中 1 位為該校師長）對其成長最有助益之人士蒞臨觀禮。

## 伍、推薦對象及組別

- 一、推薦對象：就讀國內公立與已立案私立學校並具備中華民國國籍之 105 學年度在學學生。
- 二、推薦組別：
  - (一)大專組：公立與已立案之私立大專校院(包括二專、五專四年級及五年級、大學部、碩士

班及博士班)學生。

(二)高中職組：公立與已立案之私立高級中等學校(包括普通型高級中等學校、技術型高級中等學校、綜合型高級中等學校、單科型高級中等學校)及五專前三年學生。

(三)國中組：公立及已立案之私立國民中學學生。

(四)國小組：公立及已立案之私立國民小學學生。

## 陸、推薦條件

受推薦人於逆境中，仍能奮發向上、樂觀進取，並具下列條件之一：

- 一、發揮服務奉獻、孝行表現、友愛行為、體恤他人等情懷，對社會風氣有良善影響，足堪楷模者。
- 二、語言、藝術、薪傳技藝、技能、科學、科技、資訊、體育、創新研發或其他領域，具有特殊才能，出類拔萃者。

## 柒、推薦方式及送審資料

一、依推薦對象、推薦條件，進行推薦作業，各校或各社會團體推薦名額以每組推薦 1 名為限。一律採取網路報名(國立東石高級中學網站)及書面推薦報名(網路報名後下載列印)方式。推薦相關書面資料表應加蓋推薦單位印信及相關簽章。社會團體應檢附已立案之相關證明文件，並主動知會受推薦人就讀之學校，以利後續相關事項之協調與進行。

二、推薦單位及受推薦人應依序檢送下列資料表 2 份，並檢附相關佐證書面資料：

- (一)2017 總統教育獎受推薦人基本資料表(如附件 1)。
- (二)2017 總統教育獎推薦資料表(如附件 2)。
- (三)2017 總統教育獎各校(單位)推薦檢核表(如附件 3，並請依項次確實勾稽)。

## 捌、推薦受理時間及單位

一、初審：

(一)推薦時間：自 105 年 12 月 30 日(五)起至 106 年 1 月 19 日(四)止。(郵戳為憑)

(二)受理單位：

1. 大專組及高中職組：國立東石高級中學(地址：61357 嘉義縣朴子市大鄉里 253 號)。
2. 國中組及國小組：學校所在地之直轄市政府教育局、縣(市)政府。

二、複審：

(一)推薦時間：自 106 年 3 月 4 日(六)起至 106 年 3 月 10 日(五)止。(郵戳為憑)

(二)受理單位：國立東石高級中學(地址：61357 嘉義縣朴子市大鄉里 253 號)。

## 玖、遴選程序

一、遴選方式分初審及複審 2 階段辦理：

(一)初審：依據推薦對象、評審基準及參酌要項，進行初審。

1. 初審主辦單位及複審推薦名額：

(1)大專組：由教育部辦理初審，推薦 18 名至 24 名參加複審。

(2)高中職組：由教育部辦理初審，推薦 30 名至 36 名參加複審。

(3)國中組：由學校所在地之直轄市政府教育局、縣(市)政府辦理初審，每 1 直轄市、縣(市)依各直轄市、縣(市)學生數比率排名各推薦 1 名至 5 名學生參加複審。(各直轄市、縣(市)推薦複審最高件數如附件 5)。

(4)國小組：由學校所在地之直轄市政府教育局、縣(市)政府辦理初審，每 1 直轄市、縣市依各直轄市、縣(市)學生數比率排名各推薦 1 名至 5 名學生參加複審。(各直轄市、縣(市)推薦複審最高件數如附件 5)。

2. 初審評選會：初審主辦單位應成立初審評選會，負責初審評選作業。初審評選會委員應包括教師代表、學校行政主管代表、學者專家及社會公正人士等，其組成人數、作業方式，由初審主辦單位定之。初審委員名單請於 106 年 1 月 19 日(四)前寄送國立東石高級中學彙報國教署備查(如附件 6)。

3. 初審前，由教育部辦理縣市說明會。

4. 初審主辦單位推薦參加複審時，應依序檢送下列資料表 2 份，並檢附相關佐證書面資料，於 106 年 3 月 10 日(五)前，寄送至國立東石高級中學彙辦(地址：61357 嘉義縣朴子市大鄉里 253 號，並請註明「推薦參加總統教育獎」及參加組別)。

(1)2017 總統教育獎受推薦人基本資料表(如附件 1)。

(2)2017 總統教育獎推薦資料表(如附件 2)。

(3)2017 總統教育獎各校(單位)推薦檢核表(如附件 3)。

(4)2017 總統教育獎直轄市、縣(市)推薦複審名單表(如附件 4，請務必填寫初審通過具體理由)。

(二)複審：

1. 複審主辦單位：教育部。

## 2. 複審評選會：

(1)為辦理總統教育獎複審評選作業，設大專組、高中職組、國中組及國小組四組複審評選會，各小組委員由教育部聘請教師代表、學校行政主管代表、學者專家及社會公正人士十一人至十三人組成，其中一人為總統教育獎委員會委員，各小組之召集人由總統教育獎委員會委員擔任。召開複審評選會會議，應邀集複審主辦機關列席代表。為力求遴選公正公平，各複審評選會委員與本部及各縣(市)聘任之初審評選會委員應做區隔。

(2)每屆複審評選會委員由教育部核聘後聘任之，均為無給職。

3. 複審評選會就複審受推薦人，進行實地訪視，確認受推薦人之書面資料是否與實際情形相符。高中職組、國中組及國小組之實地訪視以受推薦人就讀學校為原則，大專組之實地訪視則以推薦之社會團體所在地或就讀學校彈性安排，若有特殊狀況另行妥適處理。

4. 召開複審評選會會議，依據送審書面資料及實地訪視資料，進行複審。大專組選出 6 名至 8 名、高中職組選出 10 名至 12 名，國中組選出 16 名至 18 名，國小組選出 16 名至 18 名，合計 48 名至 56 名。

5. 各組複審評選會會議應有二分之一以上委員出席，始得召開。會議進行審查時，應獲出席委員過半數之同意，始得決議。

二、初審及複審評選作業應就推薦案逐案進行審查後，提出審查通過名單，並具體敘明審查通過之理由。

三、評審審查應注意事項如下：

(一)曾獲得總統教育獎者，不得再參與評選。但屬不同教育階段，提出新具體事蹟及佐證資料者，不在此限。

(二)參加者應由推薦單位推薦，由總統教育獎委員會本公平、公正及公開之遴選方式，邀集相關單位共同辦理審查事宜。

(三)推薦單位應對學生平時表現及生活環境確實查訪，確認受推薦學生具有符合本要點所定推薦條件之具體事實。

四、「獲獎名單」由複審評選會報請總統教育獎委員會審議決定之。

五、總統教育獎委員會委員及初、複審評選會委員應遵守利益迴避原則，與受推薦人就讀學校間應避免評選工作事務以外之活動。

六、本獎項評選結果如無適當獲獎人時，得從缺。

拾、評選作業流程

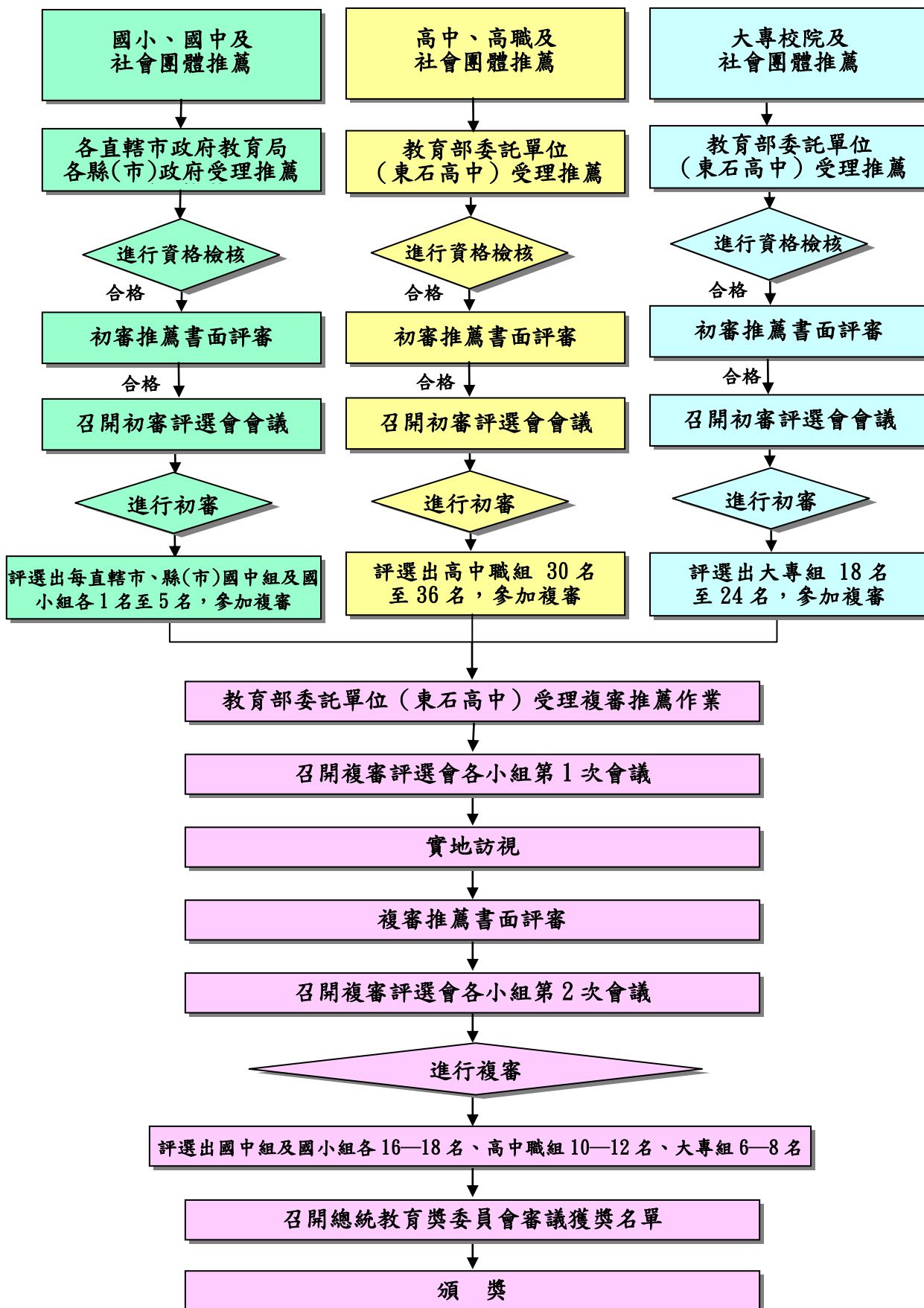

拾壹、工作項目、進度時程及辦理單位

工 作 項 目	進 度 時 程	辦 理 單 位
簽陳、聘任總統教育獎委員會委員	105.10.01(六)-105.10.31(一)	教育部及教育部國民及學前教育署 (以下簡稱國教署)
研修遴選要點及實施計畫	105.11.01(二)-105.11.28(一)	教育部及國教署
召開總統教育獎委員會會議	105.11.29(二)	教育部及國教署
簽陳遴選要點至總統府	105.11.30(三)-105.12.22(四)	教育部及國教署
辦理縣市說明會	105.12.23(五)	國教署
公告作業	105.12.23(五)-105.12.29(四)	教育部及國教署
受理初審推薦報名	105.12.30(五)-106.01.19(四)	教育部及國教署 各直轄市政府教育局、縣(市)政府
總統教育獎頒獎暨晚宴活動招標作業	106.02.02(四)-106.03.31(五)	教育部及國教署
初審推薦書面資料評審	106.02.03(五)-106.02.15(三)	各組初審評選會 年假 106.01.27-106.02.01
召開初審評選會會議	106.02.24(五)-106.03.03(五)	教育部及國教署 各直轄市政府教育局、縣(市)政府
受理推薦複審作業	106.03.04(六)-106.03.10(五)	教育部及國教署
召開複審評選會第一次會議	106.03.17(五)	教育部及國教署
複審實地訪視	106.03.24(五)-106.04.14(五)	複審評選會
複審推薦書面資料評審	106.04.19(三)-106.04.25(二)	複審評選會
召開複審評選會第二次會議	106.05.05(五)	教育部及國教署
總統教育獎頒獎暨晚宴活動工作分組確定	106.05.11(四)	教育部及國教署
召開總統教育獎委員會決選審議會議	106.05.12(五)	教育部及國教署
公布獲獎名單	106.05.19(五)	教育部及國教署
總統教育獎頒獎典禮暨晚宴活動準備作業	106.05.20(六)-106.07.06(四)	教育部及國教署
總統教育獎頒獎暨晚宴活動專案報告	106.06.30(五)	教育部及國教署
頒獎典禮	106.07.07(五)	教育部及國教署

**拾貳**、各單位推薦人員未於規定期限內，函送相關表件及資料者，不予審查，視同資格不符，各單位及受推薦人不得異議。

**拾參**、受推薦參加總統教育獎複審而未獲獎者，得由教育部另予擇優獎勵。

(附件 1)

## 2017 總統教育獎受推薦人基本資料表

姓名	性別 <input type="checkbox"/> 男 <input type="checkbox"/> 女	生	日	年	月	日	請 浮 貼 二吋半身 彩色照片 一 張	
		身分證統一編號						
推薦組別 <input type="checkbox"/> 國小組 <input type="checkbox"/> 國中組 <input type="checkbox"/> 高中職組 <input type="checkbox"/> 大專組	就讀學校全銜	.....縣(市)						
		國/縣/市/私立.....						
		.....年級.....班(系)						
受推薦人	身分類別	<input type="checkbox"/> 一般生 <input type="checkbox"/> 原住民 <input type="checkbox"/> 身心障礙 <input type="checkbox"/> 低收入戶或中低收入戶 <input type="checkbox"/> 新住民子女 <input type="checkbox"/> 其他						
	獲獎紀錄	<input type="checkbox"/> 曾獲 年總統教育獎 <input type="checkbox"/> 曾入選 年總統教育獎之複審						
	地 址：	手 機：						
	電 話：	E-mail：						
	傳 真：	簽 章：						
監護人資料	姓 名：	與受推薦人關係						
	地 址：							
	電 話：	手 機：						
	傳 真：	E-mail：						
緊急連絡人	姓 名：	與受推薦人關係						
	地 址：							
	電 話：	手 機：						
	傳 真：	E-mail：						
推薦學校或社會團體	承辦處室							
	承辦人姓名							
	承辦人電話							
	承辦人手機							
	承辦人傳真							
	承辦人簽章							
	校長(負責人)簽章							
請蓋學校或社會團體印信處 (未加蓋學校或社會團體印信 視為不合格推薦)								

※請於完成網路報名後下載列印本表件。

※各校或各一社會團體限推薦1名。曾獲總統教育獎者請提供新的具體事蹟及佐證資料。

※若發現所推薦之受推薦人之資料與事實不符時，取消其推薦資格。

※推薦單位於資料送出前務必再次確認受推薦人之各項資料，另請併附受推薦人之身分證或健保卡影本供查。



(附件 2)

## 2017 總統教育獎推薦資料表

受推薦人姓名		參加組別	<input type="checkbox"/> 國小組 <input type="checkbox"/> 國中組 <input type="checkbox"/> 高中職組 <input type="checkbox"/> 大專組	受推薦人就讀學校(全銜)	
一、具體事實	<b>說明：</b> 請就下列二項勾選推薦(可複選)，詳述說明，並檢附具體事實證明。				
	<input type="checkbox"/> 處於逆境且優良品德足堪表率 <input type="checkbox"/> 處於逆境且特殊才能出類拔萃				
二、自傳	<b>說明：</b> 內容以 200~280 字為限。				
	<input type="checkbox"/> 以上具體事實業經推薦單位確實查訪(完成查訪事宜始可勾選)				
三、師長推薦	<b>說明：</b> 內容以 600~750 字為限。				
	(一)心路歷程 主題：_____				
	<b>說明：</b> 內容以 120~180 字為限。				

說明：請指導老師協助依規定字數填寫，完成網路報名後下載列印本表件。

(附件 3) 2017 總統教育獎各校(單位)推薦檢核表

項次	項目	檢核 (完成請打勾)
一	本校(單位)推薦學生確循校內甄選程序產生	<input type="checkbox"/>
二	本校(單位)推薦學生資料已上網完成報名，並列印報名資料	<input type="checkbox"/>
三	檢附相關附件資料確無遺漏	<input type="checkbox"/>
四	報名表相關欄位完成核章確認	<input type="checkbox"/>

承辦人

學校校長(單位負責人)

備註：

此「檢核表」由承辦人逐項勾選確認，經學校核章後，隨同學生報名資料一併寄送。

(附件4) 2017 總統教育獎○○○○○○○○○<sup>直轄市</sup>縣(市) 推薦複審名單表

組別	姓名	年級	初審通過具體理由
國中組			
國中組			
國中組			
國中組			
國中組			

**請務必填寫：**

- 一、本直轄市、縣(市)國中組各校及各社會團體推薦參加初審人數共有：\_\_\_\_\_人。  
 二、本直轄市、縣(市)國中組推薦參加複審人數共有：\_\_\_\_\_人。

組別	姓名	年級	初審通過具體理由
國小組			
國小組			
國小組			
國小組			
國小組			

**請務必填寫：**

- 一、本直轄市、縣(市)國小組各校及各社會團體推薦參加初審人數共有：\_\_\_\_\_人。  
 二、本直轄市、縣(市)國小組推薦參加複審人數共有：\_\_\_\_\_人。

※ 本表及推薦參加複審資料由各直轄市政府教育局、縣(市)政府於106年3月10日前寄送國立東石高級中學。

※ 評審委員簽章：\_\_\_\_\_

(附件 5) 各直轄市、縣(市)推薦複審最高件數

(申請件數俟統計處確認相關數據後，再行修正)

編號	縣 市	國中(106 年額度)	國小(106 年額度)
1	宜蘭縣	2	2
2	基隆市	2	2
3	臺北市	5	4
4	新北市	5	5
5	桃園市	5	5
6	新竹縣	2	2
7	新竹市	2	2
8	苗栗縣	2	2
9	臺中市	5	5
10	南投縣	2	2
11	彰化縣	4	4
12	雲林縣	3	2
13	嘉義縣	2	2
14	嘉義市	2	2
15	臺南市	4	4
16	高雄市	5	5
17	屏東縣	3	3
18	臺東縣	1	1
19	花蓮縣	2	2
20	澎湖縣	1	1
21	金門縣	1	1
22	連江縣	1	1
	總 計	61	59

(附件 6) 2017 總統教育獎 ○○○○○○○○○ <sup>直轄市</sup> <sub>縣(市)</sub> 初審評選會委員名單

組 別	姓 名
國中組	
國小組	
<p>本表由各直轄市政府教育局、縣(市)政府於 106 年 1 月 19 日(四)前寄送國立東石高級中學彙報國教署備查。</p>	